

L'équipe de la Sauvegarde Familiale



Sandrine Agliata
Intervenante sociale



Marianne Burtin
Psychologue



Martine Dawance
Comptable



Justine Dabeye
Intervenante Sociale



Mégane Dheur
Intervenante
Psycho-sociale



Bérangère Guillaume
Intervenante sociale



Elisa Levieux
Psychologue



Yasmine Minardi
Secrétaire



Alisson Pire
Intervenante sociale

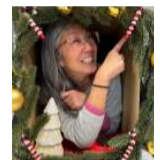

Marie-Christine Rousseau
Intervenante sociale

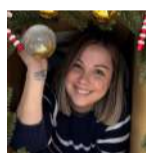

Gaëlle Rousselle
Intervenante sociale



Billie Vranken
Intervenante sociale

Nos membres de l'Assemblée Générale et du Conseil d'Administration :

Baudouin Benfante, Président

Marguerite Crasson, Vice-présidente

Jean-Louis Peters, Trésorier

Jean-François Remy, Membre administrateur

Philippe Boulvin, Membre administrateur

Philippe Dusart, Membre administrateur

André Bahim, Membre

Anne-Marie Crommen, Membre

Antoinette Collinge, Membre

Anne Gérardin-Petignot, Membre

Jean-Marie Gérardin, Membre

Monique Ghilain, Membre

François De Muelenaere, Membre



**La Sauvegarde
Familiale**

Service d'Accompagnement en Accueil Familial

RAPPORT D'ACTIVITE 2025

La Sauvegarde Familiale asbl

Service d'Accompagnement en Accueil Familial

Rue Forgeur 21 à 4000 LIEGE

Tél.: 04/341.20.58 — Fax.: 04/344.26.70

E-mail: secretariat@sauvegardefamiliale.be

Ouverture du service du lundi au vendredi de 8h30 à 16h30

Nous avons besoin de vous !

Vous pouvez nous soutenir via des dons.
Notre asbl bénéficie de l'exonération fiscale
pour les dons supérieurs ou égaux à 40€
versés sur le compte
BE93 1325 1944 7367

Les évènements en 2025



De nombreuses **campagnes de promotion** ont permis cette année encore de sensibiliser le public à l'accueil familial : articles dans la **presse**, témoignages en **radio**, nombreuses publications sur les **réseaux sociaux**, présence de nos équipes sur les festivals **La Semo**, **Les Francofolies**, et **Les solidarités**,...



Avec **Familledaccueil.be**, les **20km de Bruxelles** ont connu une vague orange avec **plus 800 coureurs** qui ont participé à la course en arborant nos couleurs et notre slogan.

Toutes nos activités sont à suivre sur



La Sauvegarde Familiale a fêté ses 50 ans !!!

Notre service a fêté en avril 2025 ses **50 bougies** ! Pour cette occasion, nous avons réuni les collègues du secteur, des autorités mandantes aux autres services partenaires, les membres du conseil d'administration et de l'équipe, anciens et nouveaux, autour de **Mr et Mme Gérardin**, le couple fondateur de notre asbl.



Quoi de neuf au service ?

Au niveau de l'équipe, **Mégane Dheur** a rejoint l'équipe psycho-sociale en juillet 2025 et **Gaëlle Rousselle** est revenue après son année d'écartement grossesse.

Notre Conseil d'Administration est maintenant présidé par **Mr Baudouin Benfante** qui a pris le relais de **Mr Jean-François Remy** qui reste membre administrateur et que nous remercions pour toutes ces années à la Présidence. Et nous souhaitons la bienvenue à **Mr Philippe Dusart** qui a rejoint notre Conseil d'Administration.

Avec la mise en place du projet **Parensemble**, notre service a revu l'aménagement de ses bureaux afin de pouvoir accueillir les collègues dédiées au projet : **Justine Dabeye** à temps plein et **Mégane Dheur** à mi-temps.

Au niveau du soutien aux familles, nous avons poursuivi notre collaboration avec **Anne Clerx du Fil d'Ariane** pour l'organisation d'après-midi formatives sur l'attachement et le travail du lien avec les familles d'origine. Nous avons également poursuivi les **deux ateliers spécifiques** pour les **familles d'accueil d'ados** et pour les **familles d'accueil grands-parents**. Tous ces moments d'échange sont toujours très appréciés des familles qui se sentent alors moins seules dans les soucis rencontrés au quotidien.

Et comme chaque année, de nombreuses activités ont été proposées tout au long de l'année ! La **journée parents-enfants** s'est déroulée au fil de l'eau avec une balade en navette fluviale suivie d'un goûter au parc de la Boverie. Quant à la **journée des familles d'accueil**, elle s'est déroulée au Zoo Gaia.

Et pour clôturer l'année, **Saint Nicolas** était comme toujours au rendez-vous !



En 2026 : le projet Parensemble



En septembre 2025, la Sauvegarde Familiale a répondu à un appel à projet lancé par la ministre et l'administration de l'aide à la jeunesse en vue de mettre en place un projet pilote d'**Accueillants Professionnels en Famille** (APF).

Deux services ont été retenus (un à Bruxelles et un à Liège) et c'est ainsi qu'est né le projet **Parensemble** porté par notre service, en collaboration avec le service de santé mentale le **CLIPS**. Ce projet vise à proposer une prise en charge, par un **accueillant professionnel**, d'enfants à besoins complexes, en combinant un **travail intensif du lien parental**, en vue de favoriser les **réintégrations familiales**. Les accueillants professionnels seront des salariés de notre asbl et les premiers recrutements sont prévus à l'été 2026.

Merci pour votre soutien !



L'Asbl poursuit son **Opération Champagne** afin de renforcer ses fonds propres pour venir en aide aux jeunes et aux familles. Un énorme MERCI à toutes celles et ceux qui nous ont déjà soutenus ! Le Champagne Pessenet-Legendre Cuvée Tradition est toujours disponible. N'hésitez pas à nous contacter !



MERCI au **Lion's Club de Liège** pour son fidèle soutien. En 2025, le Lion's nous a permis de tester un nouvel outil d'évaluation des rencontres parentales grâce à une tablette.



MERCI au **Fond Houtman** qui, chaque année, nous permet d'organiser la **visite de Saint Nicolas** dans nos locaux.

Et un énorme **MERCI** à **tous nos donateurs privés** qui nous soutiennent, ponctuellement ou régulièrement, via des dons versés sur notre compte.

Petit glossaire pour mieux nous comprendre...

FAS : Accueillants Sélectionnés par notre service
FAIF : Accueillants Intra-Familiaux
FARE : Accueillants dans le Réseau Elargi du jeune
SAAF : Service d'Accompagnement en Accueil Familial
SAJ : Service d'Aide à la Jeunesse
SPJ : Service de Protection de la Jeunesse
TJ : Tribunal de la Jeunesse



2025 en quelques chiffres

101% de taux de prise en charge
118 enfants accompagnés sur l'ensemble de l'année
9 nouveaux suivis, dont **5 accueils** en familles sélectionnées
11 suivis clôturés
80 enfants ont un droit de visite avec leur famille d'origine
400 demandes de prises en charge reçues dans l'année
270 enfants sont en attente d'une famille d'accueil dont **119 sont âgés de moins de 2 ans**

Le profil des 118 jeunes suivis en 2025

Notre service a accompagné 118 enfants en 2025.

42% de ces enfants ont moins de 6 ans et ils sont majoritairement accueillis en FAS, 33% ont entre 6 et 12 ans, et 25% ont entre 12 et 18 ans. Ils sont **61 filles** et **57 garçons**.

82% de nos suivis se font avec des mandats de Liège. Nous avons **davantage de suivis dans l'aide consentie (SAJ) (61%)**, que dans l'aide contrainte (SPJ-TJ) (36%).

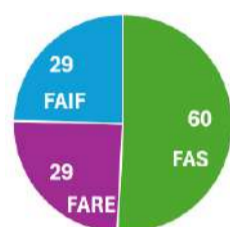

60 jeunes sont accueillis en FAS.

Depuis 2018, notre taux de suivis en FAS croît chaque année, passant de 36% en 2018 à 51% en 2025, grâce à l'augmentation des candidatures de familles d'accueil. Toutefois, notre capacité de prise en charge restant à 108, c'est au détriment des reprises de guidance. Les guidances concernent les enfants accueillis en intra familial (FAIF) ou chez un proche (FARE), sans accompagnement par un service.

Le profil des enfants accueillis en FAS



L'âge moyen des enfants qui intègrent une FAS est de 18 mois entre 2018 et 2025. Cela s'explique à la fois par le profil des familles candidates, mais aussi par le profil des enfants qui nous sont orientés et qui sont de plus en plus jeunes.

Sur les 5 enfants accueillis en FAS en 2025, **2 enfants venaient d'une FAS court terme, 2 de l'hôpital et 1 de pouponnière**. Ils ont connu entre 1 et 4 lieux d'accueils différents avant d'arriver dans leur famille d'accueil long terme, ce qui représente autant de ruptures de liens dans l'âge très précoce.

Le maintien des liens avec la famille

Sur les 118 jeunes suivis par notre service, **80 d'entre eux maintiennent des liens avec leur famille d'origine (68%)**. La majorité de ces contacts sont avec les parents (ensemble, maman seule, ou papa seul). La fréquence de ces visites est très variable, **le plus fréquent est une visite tous les 15 jours, la moyenne est une visite par mois**.

Certains enfants rencontrent également **leur fratrie** ou des **grands-parents**, généralement au moment des congés scolaires. Toutes les modalités de rencontres sont fixées par l'autorité mandante (SAJ ou SPJ).

Concernant les **enfants qui n'ont eu aucun contact avec leur parent en 2025**, les raisons sont diverses. Dans 64% des situations, c'est le mandant qui a décidé de **suspendre les contacts** car il estime que ce n'est pas dans l'intérêt du jeune. Pour les autres, il n'y a pas de contacts car les **parents sont absents** de la vie de leur enfant, ou dans l'impossibilité d'exercer leur autorité parentale.

9 nouveaux suivis démarrés en 2025

Ces 9 nouveaux suivis correspondent à **5 accueils en FAS** (voir le paragraphe ci-dessus) et **4 reprises de guidance**. Concernant ces guidances, pour 3 d'entre elles, il s'agit d'**accueils de court terme qui se sont orientés vers des accueils de long terme**. En effet, bien que les projets d'accueils d'urgence ou de court terme soient bien distincts des projets de moyen ou long terme, il peut arriver que certaines familles décident, lorsque le projet pour l'enfant change, de continuer l'accueil à plus long terme. Dans ces situations, les services d'urgence ou de court terme demandent à des services de moyen-long terme de reprendre les accompagnements.

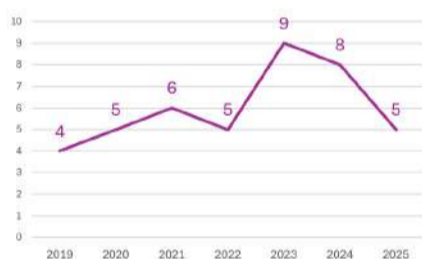

En 2025, notre service a organisé **5 accueils en FAS**. Globalement, depuis 3 ans, notre service connaît une augmentation du nombre d'examen de candidature de familles, et donc de nouveaux accueils. On constate qu'au fur et à mesure des années, les campagnes de promotion portent leur fruit ; l'accueil familial est de plus en plus connu.

11 suivis clôturés en 2025

La **raison principale de clôture de suivi est la fin de notre mandat**, c'est-à-dire que le jeune reste en famille d'accueil mais que notre service n'est plus mandaté pour l'accompagner parce que tout se passe bien en famille. Ils ont concerné **7 situations** sur les 11 clôtures.

Les autres raisons pour lesquelles nos mandats se sont arrêtés sont **la majorité du jeune** (en effet, à 18 ans, les suivis SAJ/SPJ se clôturent), **une jeune a été adoptée** par sa famille d'accueil, et **le projet d'un jeune a été réorienté** vers un hébergement institutionnel.

Concernant **les retours en famille d'origine**, c'est en général l'aboutissement d'un **long processus** et dans tous les cas, **ces dernières années, ces jeunes étaient en FAIF** (accueil intrafamilial). Il n'y a pas eu de réintégration familiale en 2025.

Les candidatures de familles en 2025

Lorsqu'une personne souhaite des informations sur les familles d'accueil, elle nous contacte par mail, téléphone, internet ou Facebook. Nous leur proposons alors un **entretien d'informations**. Ce rendez-vous est généralement individuel mais, depuis quelques années, les services de Liège, Huy et Verviers s'associent pour proposer aussi quelques **soirées d'informations collectives**.

A la fin de l'entretien d'informations, les personnes reçoivent un **questionnaire** que nous leur demandons de nous retourner rempli s'ils souhaitent **poser leur candidature**.

Les familles candidates sont alors invitées pour des entretiens avec une intervenante sociale et une psychologue du service afin de réfléchir ensemble à leur projet d'accueil. **Nous ne cherchons pas de familles « idéales » mais plutôt des personnes solides, enthousiastes, disponibles, et ouvertes à l'histoire de l'enfant**. Au terme de 6 ou 7 entretiens, l'équipe remet un avis favorable ou défavorable au projet. La durée de cette procédure varie de 4 à 6 mois.

En 2025, nous avons remis **5 avis favorables, 2 avis défavorables, nous avons réorienté 2 familles vers d'autres projets, et 3 candidatures étaient en cours à fin décembre**.

Notre service est ouvert à **toutes les configurations familiales**. Ainsi, concernant le profil des **55 FAS accompagnées en 2025**, la moitié sont des **couples hétérosexuels**, 3 sont des **couples d'hommes**, 4 **couples de femmes**, 16 **femmes seules**, et 2 **hommes seuls**. Certaines familles n'avaient pas d'enfant avant d'accueillir. D'autres familles avaient déjà des enfants. Dans ce cas, notre service porte **une attention particulière aux enfants de la famille** afin que chacun puisse trouver un équilibre dans la nouvelle configuration familiale.

400 demandes de prises en charge reçues en 2025



En 2025, notre service a reçu **400 demandes de prises en charge** de la part des autorités mandantes et nous n'avons pu ouvrir que **9 nouveaux suivis**. Les demandes sont en augmentation constante depuis 2022.

Notre **taux de prise en charge** moyen était de **101%** sur l'année.

Sur les 400 demandes de suivis reçues en 2025, **270 concernent des enfants en attente d'une famille d'accueil**. Parmi ces enfants, **59 sont nés en 2025 et 60 sont nés en 2024**. **44% des enfants en attente de famille d'accueil à long terme ont donc moins de 2 ans**. Ils sont **60%** à avoir **moins de 3 ans**. Ils sont **72%** à avoir **moins de 4 ans**.



Nous recevons très peu de demandes pour des enfants de plus de 6 ans, non pas parce qu'il n'y en a pas, mais plutôt parce que les autorités mandantes savent qu'au-delà de cet âge, il n'y a pas ou que très peu de familles d'accueil candidates. Faute de solution pérenne, nombreux sont les enfants qui multiplient les lieux de vie, passant de famille d'accueil d'urgence, à service résidentiel d'urgence, ou encore hôpital,...

Notre service, et tout le secteur de l'aide à la jeunesse, ont besoin de plus de familles. Nous avons besoin de vous pour en parler autour de vous !