

RAPPORT D'ACTIVITES 2020

La Sauvegarde Familiale asbl Service d'Accompagnement en Accueil Familial

Rue Forgeur 21 à 4000 LIEGE
Tél.: 04/341.20.58—Fax.: 04/344.26.70
E-mail: secretariat@sauvegardefamiliale.be

Ouverture du Service du lundi au vendredi
de 8h30 à 16h30

Avec le soutien:



Promotion de l'accueil familial



En novembre 2020, la Fédération des Services d'Accompagnement en Accueil Familial, dont nous faisons partie, a lancé une campagne de promotion des familles d'accueil avec la mise en ligne d'un site internet entièrement relooké (www.familledaccueil.be) et d'une nouvelle page Facebook. Cette campagne a été relayée au niveau de la presse écrite, radio et TV. Quelques liens ci-dessous:

<https://rcf.fr/actualite/societe/famille-d-accueil-0>

https://www.tvlux.be/video/info/16-services-d-accompagnement-en-accueil-familial-joignent-leurs-forces_35998.html

<https://www.rtl.be/info/video/categorie/rtl-info-bienvenue/5026.aspx>

<https://www.youtube.com/channel/UCZqWv0wAnvRyA7v8ae08E7A/featured>

<https://www.facebook.com/watch/?v=1758038677668623>

Tous les services ont reçu depuis un nombre important d'appels pour s'informer ou pour poser une candidature pour être famille d'accueil. **On estime à 600 le nombre d'enfants en attente d'une famille d'accueil** actuellement en Wallonie et à Bruxelles. N'hésitez pas à parler de nous autour de vous!

Et vous pouvez bien sûr continuer à suivre le fil d'actualités en nous rejoignant sur :



Nos membres de l'Assemblée Générale et du Conseil d'Administration:

Jean-François Remy, Président

Marguerite Crasson, Vice-présidente

Jean-Louis Peters, Trésorier

Antoinette Collinge, Secrétaire

Philippe Boulvin, Membre administrateur

Anne-Marie Crommen, Membre administrateur

Kristina Dimanovska, Membre administrateur

André Bahim, Membre

Anne Gérardin-Petignot, Membre

Jean-Marie Gérardin, Membre

Monique Ghilain, Membre

Albert Lambert, Membre

François De Muelenaere, Membre

Nous avons besoin de vous!

Vous pouvez nous soutenir en devenant bénévoles ou via des dons.

Notre asbl bénéficie de l'exonération fiscale pour les dons supérieurs ou égaux à 40€ versés sur le compte

BE75 2400 9037 9651

Le vécu de la crise du Covid

Impossible d'évoquer 2020 sans parler de la crise du Covid. Lors du confinement complet annoncé mi-mars 2020, notre service a dû s'adapter rapidement en fermant les bureaux et en aménageant notre travail de chez nous. Les rencontres familiales et les entretiens ont dû être annulés, nous obligeant à penser et faire autrement. C'est ainsi que nous avons découvert et développé d'autres façons de rester en lien, avec les enfants, leurs parents, et leurs familles d'accueil. Echanges de photos, de dessins, de vidéos, jeux et contacts en visio-conférence, sont autant de nouveaux outils que nous continuerons sans doute à utiliser à l'avenir. Nous en profitons pour souligner l'incroyable résilience des enfants, la patience et l'empathie de nos familles d'accueil dans un quotidien bouleversé, tout autant que la compréhension et la collaboration des parents qui nous ont soutenus dans les nouvelles modalités de rencontres. Un énorme **MERCI** également à toute l'équipe qui a fait preuve d'une grande adaptabilité et créativité en cette période compliquée.

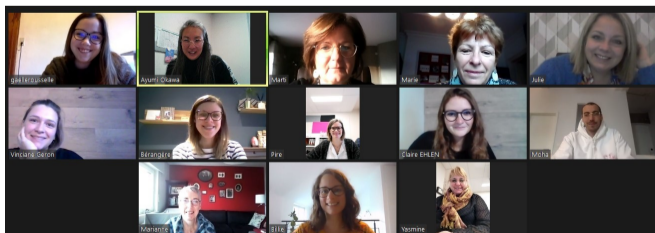

Nos bureaux ont réouvert début mai 2020 et n'ont plus fermé par la suite. Nous avons certes dû continuer à nous adapter, en adoptant comme référentiel l'école. C'est ainsi que nous avons reporté certaines rencontres familiales lorsque le gouvernement décidait de fermer les écoles. Nous avons toutefois pensé à chaque situation individuelle d'enfant et proposé des alternatives de contact à chaque fois que c'était possible.

L'équipe de la Sauvegarde Familiale



Ayumi Okawa
Directrice



Marianne Burtin
Psychologue

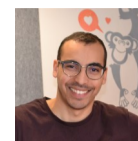

Mohamed Belamari
Psychologue



Martine Dawance
Comptable

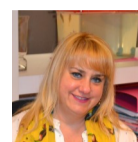

Yasmine Minardi
Secrétaire



Alisson Pire
Assistante Sociale



Bérangère Guillaume
Educatrice Spécialisée

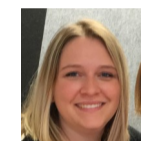

Vinciane Geron
Educatrice Spécialisée

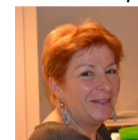

Marie-Christine Rousseau
Assistante Sociale



Julie Lavoine
Assistante Sociale



Billie Vranken
Assistante en Psychologie

Quoi de neuf à la Sauvegarde ?

Nos collègues Bérangère Guillaume et Billie Vranken ont été écartées pour grossesse en 2020. Elles ont accouché début 2021 et reviendront dans l'équipe dans le courant de l'année. Durant leur absence, Gaëlle Rousselle et Claire Ehlen ont rejoint notre équipe. Nous remercions les enfants, familles d'accueil et parents pour l'accueil qu'ils leur ont réservé et pour la belle collaboration construite.



Malgré le Covid et ses aléas, notre équipe a continué à se former et à enrichir sa ligne pédagogique en mettant l'accent en 2020 sur l'amélioration des interactions parents-enfants. Cette formation qui se poursuit en 2021 va permettre à notre équipe de se doter de nouveaux outils d'observation dans le but de continuer à faire évoluer les relations entre les enfants et leurs parents biologiques.



Les Familles d'Accueil Relais

Parce que le quotidien des familles d'accueil est parfois compliqué, parce qu'on a parfois besoin de mettre un peu de distance pour prendre du recul et souffler, nous souhaitons constituer un réseau de familles relais qui pourraient soutenir et accueillir un enfant le temps d'un week-end ou de quelques jours pendant des congés scolaires.

Ce projet vous intéresse ?

N'hésitez pas à nous contacter !

Petit glossaire pour mieux nous comprendre...

FAS : Accueillants Sélectionnés par notre service

FAIF : Accueillants Intra-Familiaux

FARE : Accueillants dans le Réseau Elargi du jeune

SAAF : Service d'accompagnement en accueil familial

SAJ : Service d'Aide à la Jeunesse

SPJ : Service de Protection de la Jeunesse

TJ : Tribunal de la Jeunesse



La Sauvegarde Familiale

2020 en quelques chiffres

600 enfants attendent une famille d'accueil en Wallonie et à Bruxelles

Plus de 2000 enfants sont accompagnés par un service d'accompagnement en accueil familial à Bruxelles et en Wallonie. En 2020, 231 nouvelles situations ont été prises en charge par un SAAF, dont 70 accueils en familles sélectionnées. Ces accueils ne représentent donc que 30% des situations. On estime pourtant à 600 actuellement le nombre d'enfants en attente d'une famille d'accueil.

Notre service, en 2020, a reçu 100 demandes de recherche de familles, principalement sur l'arrondissement de Liège, et nous n'avons pu organiser que 5 accueils, faute de familles candidates.

La campagne d'information et de promotion des familles d'accueil lancée en novembre 2020 nous montre combien l'accueil familial est encore peu connu du grand public. Ce sont pourtant des projets qui intéressent beaucoup de citoyens et qui sont ouverts à toutes les configurations familiales.

Nous avons besoin de vous pour mieux faire connaître notre service et l'accueil familial en général !

Moyenne d'âge d'arrivée en famille



La tendance des dernières années se confirme, les enfants accueillis en familles sélectionnées sont de plus en plus jeunes: 2,5 ans en moyenne en 2019, moins de deux ans en moyenne en 2020. Et la tendance de début 2021 confirme les chiffres de 2020.

Si le profil actuel de nos familles d'accueil nous oriente davantage vers l'accueil d'enfants très jeunes, nous sommes aussi toujours à la recherche d'accueillants pour des enfants plus grands. Nous constatons en effet que les enfants de 6 ans et plus ont très peu de chance de pouvoir bénéficier d'un projet d'accueil en famille alors que certains ont gardé toutes leurs capacités d'attachement et qu'ils ont besoin d'un cadre familial.

Dans le cas des accueils intrafamiliaux, nous restons dans une moyenne de 7 ans au moment où notre service intervient. Cela s'explique notamment par le fait que bien souvent, l'enfant séjourne déjà depuis un certain temps en famille d'accueil avant que notre service soit mandaté. Cet âge moyen ne reflète donc pas l'âge auquel l'enfant est effectivement arrivé dans sa famille d'accueil.

En ce qui concerne les accueils dans le réseau élargi de l'enfant, l'âge moyen en 2020 est beaucoup plus élevé que les autres années. Cela est tout à fait spécifique à la situation du Covid où des familles se sont mobilisées pour des enfants plus grands, parfois même adolescents.

Les familles d'accueil candidates

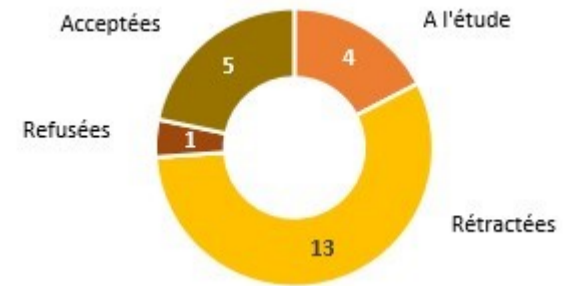

23 familles se sont portées candidates auprès de notre service en 2020. 13 d'entre elles se sont rétractées après le premier entretien d'informations. Les projets d'accueil demandent un temps de réflexion et beaucoup d'investissement. Bien que de nombreuses personnes puissent être sensibilisées au projet de changer la vie d'un enfant, un projet d'accueil ne peut pas se faire sur un coup de tête. 5 personnes seules ou en famille ont été sélectionnées en 2020 et au 31/12/2020, 4 candidatures étaient toujours à l'étude.

Le maintien des liens avec la famille d'origine

64% des enfants accompagnés par notre service maintiennent des liens avec leur famille d'origine. La majorité de ces contacts sont avec un des deux parents ou les deux, que l'enfant rencontre au service ou de façon autonome à l'extérieur.

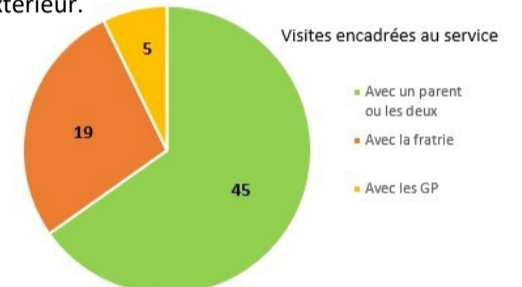

La plupart des rencontres encadrées au service se font avec les parents (en moyenne une fois par mois) ou avec la fratrie (en général aux vacances scolaires).

16 enfants ont des rencontres multiples au service (avec les parents et fratrie, et/ou grands-parents).

Les modalités et les fréquences de ces rencontres sont décidées par le SAJ ou le SPJ, et elles sont régulièrement évaluées afin qu'elles rencontrent toujours l'intérêt de l'enfant. Ainsi, la fréquence peut varier d'une rencontre tous les 15 jours à quelques fois par an. Quant au lieu des rencontres, elles peuvent se faire soit à notre service, soit au départ de notre service avec des sorties, soit de façon autonome à l'extérieur.

Garder un lien de qualité avec sa famille d'origine est très important pour le jeune afin qu'il soit bien au clair avec son histoire et qu'il puisse comprendre pourquoi il ne grandit pas avec ses parents biologiques.

Les suivis clôturés

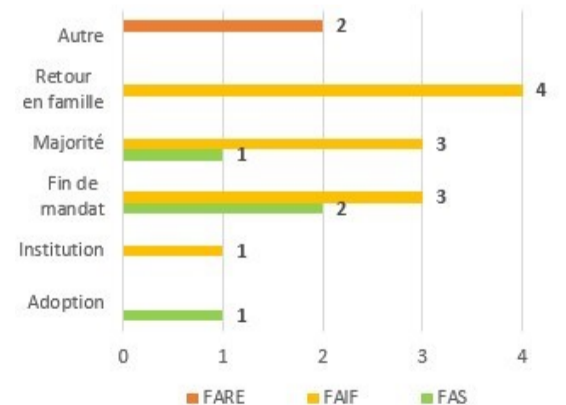

Les fins de mandats correspondent à des situations de jeunes qui sont toujours en familles d'accueil mais que notre service n'accompagne plus. 4 jeunes sont devenus majeurs. 4 enfants sont retournés chez leurs parents biologiques, ils étaient accueillis par leurs grands-parents et par un oncle. Enfin, notre suivi s'est clôturé pour 1 enfant qui a été orienté vers une institution.

Le profil des 126 jeunes suivis en 2020

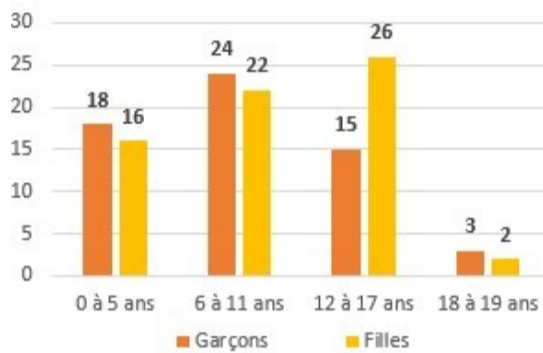

Notre service a accompagné 126 enfants en 2020 dont les 2/3 ont moins de 12 ans. Ils sont 60 garçons et 66 filles.

Contrairement à l'année passée, nous avons davantage de suivis dans l'aide consentie (SAJ) que dans l'aide contrainte (SPJ).

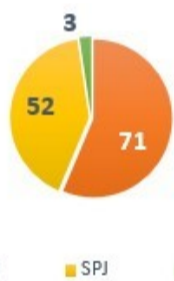

La répartition de nos suivis entre familles d'accueil sélectionnées (FAS), intrafamiliales (FAIF) et du réseau élargi de l'enfant (FARE) reste plutôt constante sur les 3 dernières années. A souligner tout de même qu'en 2020, l'augmentation des FARE est liée à la situation Covid. En effet, plusieurs enfants ont été accueillis en urgence chez des enseignants, éducateurs ou infirmières, sensibilisés par la situation devenue précaire des enfants suite au confinement.



17 nouveaux enfants accompagnés

Parmi les 17 nouvelles situations pour lesquelles nous avons été mandatés en 2020, la plupart (8) concernent des jeunes accueillis dans le réseau de l'enfant.



Nous soulignons également que malgré le contexte particulier de la pandémie, nous avons continué à organiser autant de nouveaux accueils dans des familles sélectionnées que les années précédentes.

Un taux de prise en charge de 103%

Dans ce contexte Covid, notre service s'est aussi montré solidaire avec les SAJ et SPJ qui ont vu leur nombre de situations augmenter à partir de l'été 2020. Alors que notre service est agréé pour prendre en charge 108 situations, nous avons, en moyenne sur toute l'année, accompagné 111 enfants en familles d'accueil.